QUATRE PATTES –
Fondation pour la Protection des Animaux

RAPPORT ANNUEL 2016

Plus d'humanité pour les animaux

Contenu

3 Éditorial

4 Situation géographique

6 L'année en images

8 Vision, mission, méthode de travail

10 Service de dons et relations publiques

Rapport des activités

Animaux sauvages

12 Aide aux ours

16 Aide aux grands félins

18 Grands singes en détresse

20 Campagne anti-fourrure

22 Interventions pour les chevaux sauvages et de rente

24 Campagne sur les cirques sans animaux sauvages

Animaux de compagnie

26 Aide aux animaux errants

28 Campagnes sur les animaux de compagnie

30 Castration des chats en Suisse

Animaux de rente

32 Campagne sur le plumage à vif et le duvet

34 Projet dans le domaine des animaux de rente : abattage au pâturage

36 Projet dans le domaine des animaux de rente : projet élevage de veaux attachés à leur mère et à leur vache-nourrice (MAGKA)

Aide d'urgence aux animaux

38 Interventions internationales

Rapport financier

40 Transparence et sécurité pour les donateurs

IMPRESSION **Éditeur** QUATRE PATTES – Fondation pour la Protection des Animaux, Enzianweg 4, 8048 Zurich, tél. : +41 43 311 80 90 | Fax : +41 43 311 80 99, office@quatre-pattes.ch, www.quatre-pattes.ch. **Dons** PC 87-237898-1. **Rédaction** Beate Schüler, Vera Lukow, Nadine Müller, Christelle Fourniol-Mallants. **Mise en page** Dino Kunkel, grafikanstalt.at. **Illustrations** 123RF | Eric Isselé: 20; CC0: 24, 28, 29, 30, 32, 34, 36; fibl.org: 35; FOUR PAWS: 6, 7, 25,37, 39; FOUR PAWS | 2015: 11; FOUR PAWS | 2016: 6, 7; FOUR PAWS | Bogdan Baraghin: 6, 7, 27 ; FOUR PAWS | Fred Dott: 21; FOUR PAWS | Christiane Flechtner: 21; FOUR PAWS | Stefan Knöpfer: 15; FOUR PAWS | Christian Nistor: 23; FOUR PAWS | Tibor Rauch: 6; FOUR PAWS | Hazir Reka: 7; FOUR PAWS | Adzwari Ridzki: 19; FOUR PAWS | Maria Ruppen: 31; FOUR PAWS | Peter Svec: 3, 10; FOUR PAWS | Julie Stillhart: 3; FOUR PAWS | Anca Tomescu: 1, 42; FOUR PAWS | Mihai Vasile: 6, 17; iStock | Lya Cattel: 37; Fondation Arosa Bären: 13

Éditorial

Cher(e)s ami(e)s des animaux,

Qu'avons-nous accompli pour les animaux en 2016 ? À la fin de chaque année, nous sommes amenés à fournir une réponse détaillée à cette question ; d'une part pour nous-mêmes, mais aussi et surtout à nos nombreux partisans et au public intéressé. C'est donc avec un grand plaisir que je vous présente un bilan complet de notre travail en 2016 avec ce rapport annuel.

Au cours de l'année écoulée, la Fondation QUATRE PATTES était active dans onze pays avec bureaux et dans 14 autres États répartis dans le monde entier. Les équipes d'aide aux animaux errants ont castré et soigné plus de 10 000 animaux des rues dans huit pays. Notre aide en cas de catastrophe a fourni de la nourriture à environ 10 500 animaux de rente et a empêché que ces derniers meurent de faim. L'équipe entourant le vétérinaire Amir Khalil a sauvé d'une mort certaine 15 animaux d'un zoo dans la Bande de Gaza. Dans nos cinq refuges pour ours et nos trois centres pour grands félins, nous avons soigné et nourri quotidiennement 74 ours et 107 grands félins en 2016. En outre, nous avons pu sauver 17 ours et tigres maltraités supplémentaires.

Outre l'aide directe aux animaux, nous nous sommes engagés dans les domaines de la politique et de l'économie pour des améliorations durables de la protection des animaux. Tout ceci ne représente toutefois que quelques réussites de l'année 2016. En collaboration avec différentes organisations suisses de protection des animaux, nous avons mis en place la campagne « Stop fourrure ». Avec le soutien de l'organisation de protection des animaux ProTier et la fondation Tier im Recht (TIR), nous avons demandé au Conseil fédéral et au Parlement, par le biais d'une pétition, d'interdire la détention d'animaux sauvages dans les cirques suisses. Nous avons également convaincu les premières entreprises de l'industrie de la literie d'exclure de leurs assortiments les produits à base de duvet provenant du plumage à vif et du gavage.

En Suisse, la Fondation QUATRE PATTES est en train de monter le projet AROSA TERRE DES OURS avec la collaboration de la commune d'Arosa. Ce refuge permettra d'offrir un nouveau foyer sûr et conforme aux besoins de l'espèce à jusqu'à cinq ours autrefois détenus dans des mauvaises conditions. De plus, nous avons pu entamer la construction de deux refuges pour ours supplémentaires en Ukraine et au Vietnam. Ces derniers permettront de répondre aux besoins de jusqu'à 120 ours maltraités.

Le présent rapport annuel démontre que nous utilisons les dons qui nous sont faits de manière responsable et envers la protection des animaux. Nous espérons que ce dernier vous donnera également un aperçu convaincant de notre travail.

Au cours de l'année passée, de nombreuses personnes ont à nouveau contribué au succès de notre travail et nous leur adressons nos plus sincères remerciements.

Cordialement

Heli Dungler,
Fondateur et Président de la Fondation QUATRE PATTES

Julie M. Stillhart,
Responsable QUATRE PATTES Suisse

Refuges et cliniques vétérinaires QUATRE PATTES

1. REFUGE POUR OURS Nadiya
2. FORÊT DES OURS Arbesbach
3. FORÊT DES OURS Müritz
4. FORÊT DES OURS Prishtina
5. CENTRE POUR CHOUETTES ET OISEAUX DE PROIE Haringsee
6. Centre des grands félins FELIDA
7. Parc et clinique pour grands félins LIONSROCK
8. Clinique pour animaux errants Bankya
9. PARC DES OURS DANSANTS Belitsa
10. Refuge pour animaux sauvages TIERART
11. Centre QUATRE PATTES de thérapie basée sur la présence des animaux

Partenaire de coopération QUATRE PATTES Suisse

11. Al Ma'wa for Nature and Wildlife
12. Refuge pour ours Kuterevo
13. Blue Cross of India
14. Refuge pour orangs-outans BOS
15. David Sheldrick Wildlife Trust
17. AIDE DE QUATRE PATTES Lochen
18. Zoo Poznań

QUATRE PATTES

■ Pays avec des bureaux, projets et lieux d'intervention

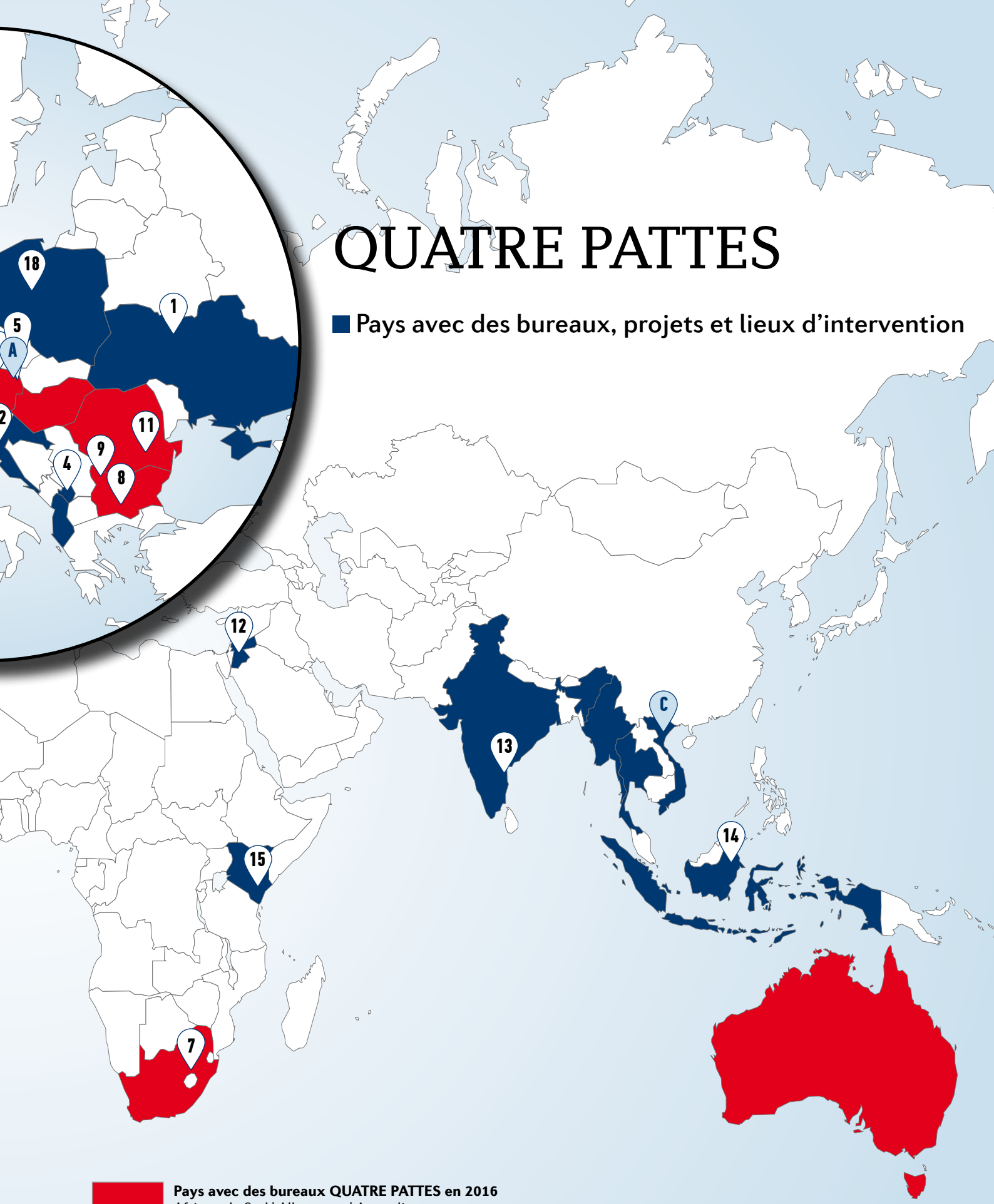

Pays avec des bureaux QUATRE PATTES en 2016
Afrique du Sud | Allemagne | Australie
Autriche | Bulgarie | États-Unis | Grande-Bretagne
Hongrie | Pays-Bas | Roumanie | Suisse

Pays d'intervention et partenaires de coopération en 2016
Albanie | Bande de Gaza | Croatie | Inde
Indonésie | Jordanie | Kenya | Myanmar
Pologne | Thaïlande | Ukraine | Vietnam

L'ANNÉE EN IMAGES

Nouvelles écuries pour les chevaux de travail en Jordanie

Transfert des tigres de Gaza à LIONSROCK

Centre QUATRE PATTES de thérapie basée sur la présence d'animaux ouvert à Bucarest

Aide suite aux inondations au Myanmar

Sauvetage d'animaux au zoo de Khan Younès dans la Bande de Gaza

Sauvetage d'ours en Albanie

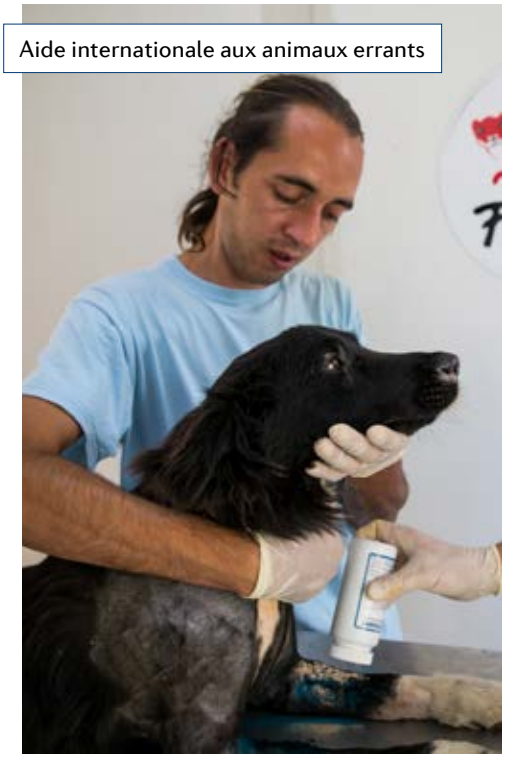

Aide internationale aux animaux errants

Vision, mission, méthode de travail

11 pays – un objectif

QUATRE PATTES, l'organisation internationale de protection des animaux, a été fondée en 1988 à Vienne. La capitale autrichienne accueille le siège de la fondation privée à but non lucratif QUATRE PATTES International. En 2000, QUATRE PATTES a été créée en Suisse en tant que fondation pour la protection des animaux. L'administration fiscale cantonale de Zurich reconnaît l'action d'intérêt public de QUATRE PATTES Suisse et exonère donc la fondation de l'assujettissement à l'impôt. Les dons peuvent être entièrement ou partiellement déduits des impôts dans de nombreux cas.

La fondation QUATRE PATTES s'est également implantée en Autriche, en Roumanie, en Bulgarie, en Allemagne, aux Pays-Bas, en Hongrie, en Grande-Bretagne, en Afrique du Sud, en Australie et aux États-Unis. Elle possède aussi un bureau à Bruxelles dédié à la politique européenne.

Vision

La vision de QUATRE PATTES est un monde dans lequel les hommes traitent les animaux avec respect, compassion et compréhension. Notre mission : QUATRE PATTES est une voix forte, globale et indépendante pour les animaux, sous l'influence directe des hommes.

Notre action :

- nous proposons des solutions durables pour des animaux en détresse.
- Nous touchons le cœur des gens et changeons leur comportement de consommation.
- Nous provoquons des changements de lois.
- Nous établissons des partenariats forts.

Objectifs, missions et compétences

QUATRE PATTES a pour mission d'améliorer progressivement les conditions de vie des animaux sous l'influence directe des hommes. Nous nous fixons des objectifs concrets et tentons de les atteindre grâce au recours stratégique à des campagnes et à un travail d'information. En outre, nous délivrons des conseils pragmatiques visant une amélioration durable dans un cadre législatif.

Nos projets d'aide nationaux et internationaux nous permettent de venir rapidement et directement en aide aux animaux en détresse. Si nécessaire, nous créons un espace de vie répondant aux besoins des animaux, comme le nombre croissant de nos FORÊTS DES OURS ou le refuge pour grands félins LIONSROCK en Afrique du Sud.

L'objectif de nos campagnes et de notre travail d'information consiste à aviser l'opinion publique de la souffrance des animaux,

11

pays dans le monde avec des bureaux QUATRE PATTES

132 278

donateurs en Suisse

Organisation et domaines d'activité

QUATRE PATTES Suisse

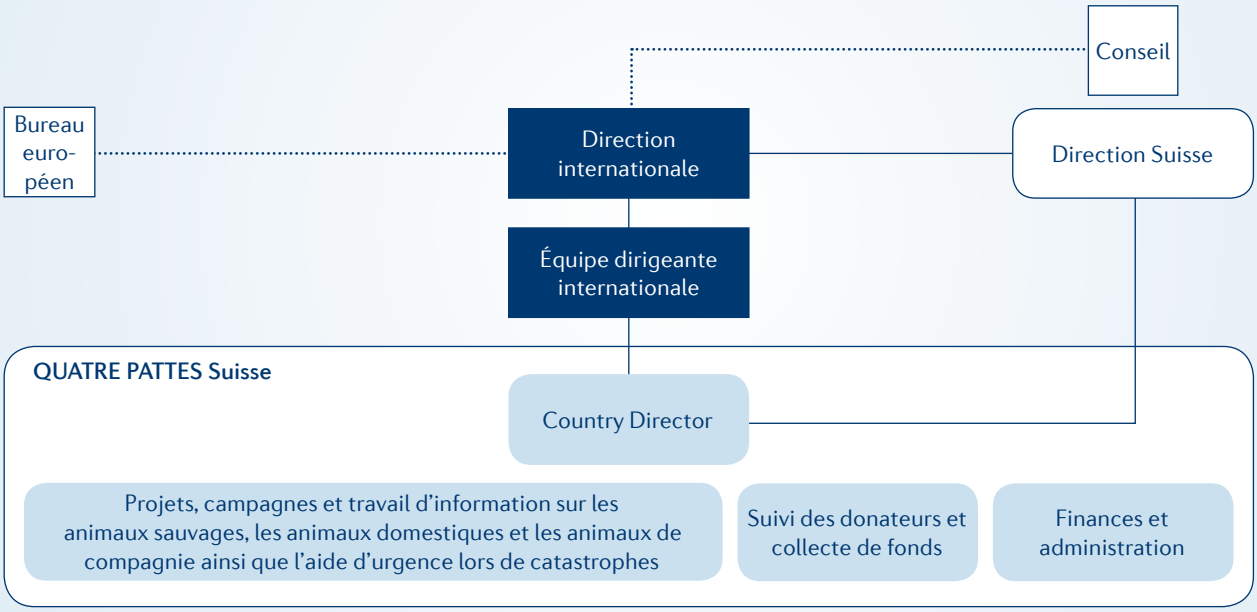

Les domaines d'activité de QUATRE PATTES sont regroupés en centres de compétences. Les centres travaillant de façon transfrontalière sont compétents pour toutes les activités internationales et nationales des organisations de QUATRE PATTES.

mais aussi à parvenir à des améliorations durables inscrites dans un cadre législatif et visant les animaux de rente, domestiques, de laboratoire et sauvages. Nous consacrons surtout nos efforts à l'existence d'une détention des animaux domestiques dans des conditions satisfaisant leurs besoins et leur bien-être. Enfin, nous œuvrons pour interdire la détention des animaux élevés pour leur fourrure en Europe et la détention privée des animaux sauvages.

Méthode de travail

La réalisation d'importantes modifications dans la protection des animaux est conditionnée par l'existence d'un large consensus au sein de la société. Grâce à un travail d'information, à des actions directes mais aussi au lobbying porté sur le plan national et international, nous aspirons à créer une prise de conscience de la société pour le bien-être des animaux.

Notre activité repose sur des recherches approfondies. Notre travail se fonde sur une approche scientifique et orientée sur les solutions ainsi que sur la collaboration étroite avec des experts issus des secteurs de la médecine, de l'agriculture, de la biologie et du droit. Nous démontrons les abus et nous nous positionnons dans un contexte économique, politique et social.

Nous collaborons avec des partenaires des secteurs de l'économie, des sciences et de la recherche à l'élaboration de modèles de solutions constructives que nous appliquons en tant qu'indicateurs de référence pour des mesures futures de protection des animaux.

Nous disposons d'une organisation au niveau international afin de mener notre travail avec toute l'efficacité et l'efficience possibles, également en référence aux ressources financières et personnelles. Les domaines d'activité de QUATRE PATTES sont ainsi regroupés en centres de compétences responsables systématiquement de toutes les organisations des pays.

Stratégie

Avec les LONG TERM DIRECTIONS 2025, QUATRE PATTES a formulé des principes stratégiques clairs. Onze principes contraignants devront être réalisés jusqu'à 2025. Ces derniers comprennent les normes de qualité et les directives de campagnes, définissent les critères pour des coopérations judicieuses et établissent la collaboration internationale. Ils fixent également explicitement l'indépendance locale des bureaux des pays afin que ces derniers puissent bien s'intégrer aux réalités régionales et se développer. En outre, les principes comprennent des directives précises sur la direction, la politique du personnel et la collecte de fonds efficace. ■

Service de don et relations publiques

Pourquoi nous récoltons des dons

L'engagement d'intérêt public pour la société, pour les hommes ou pour les animaux ne peut exister sans moyens de financement suffisants. La fondation QUATRE PATTES finance essentiellement son travail grâce à des dons. L'organisation peut ainsi prendre des décisions en toute indépendance et n'est pas soumise aux intérêts politiques et économiques. QUATRE PATTES s'assure un financement fiable par le recours à diverses formes de communication adressée aux donateurs. D'autres fonds proviennent de legs et d'intérêts perçus.

Parrainages

Les parrainages garantissent également le travail à long terme. Les bienfaiteurs peuvent ainsi prendre en charge le parrainage de projets pour une espèce en particulier, telle que les ours, les lions, les orangs-outans ou encore les chiens errants. Pour offrir une vie conforme à leurs besoins au plus grands nombre possible d'animaux maintenus dans de mauvaises conditions, QUATRE PATTES se réjouit des parrainages qui permettent de soutenir les animaux sur le long terme avec un don mensuel.

Vous aimeriez en savoir plus sur la possibilité de parrainer des animaux ? Nous nous ferons un plaisir de vous informer par téléphone ou par e-mail.

- Numéro de téléphone de QUATRE PATTES : 043 311 80 90
- Adresse e-mail pour les demandes concernant les dons : office@quatre-pattes.ch
- Site Internet : www.quatre-pattes.ch

Collecte de fonds en ligne

Le site internet www.quatre-pattes.ch constitue, avec plus de 484 947 clics par an, une plateforme importante pour aviser toute personne intéressée par la protection des animaux ou tout donateur. Le site permet également de faire des dons en ligne. QUATRE PATTES informe sur les campagnes et les projets actuels dans sa newsletter gratuite ; des appels aux dons spécifiques sont également envoyés par ce canal. En outre, la fondation utilise les espaces publicitaires gratuits mis à disposition par GoogleAdWords tout en précisant ses objectifs et ses initiatives également sur ce canal.

Relations publiques

Les organisations caritatives ont besoin du public pour informer et mobiliser la population concernant leurs projets et leurs campagnes. En outre, le travail de formation et d'information est un point essentiel pour la fondation QUATRE PATTES.

Le travail de QUATRE PATTES ne serait pas possible sans le soutien de nos bienfaiteurs. Nous remercions de tout cœur nos donateurs, nos marraines et parrains, ainsi que nos bénévoles. Toutes ces personnes ont soutenu financièrement et intellectuellement notre action en faveur de la protection des animaux en 2016.

Heli Dungler, Fondateur et Président de la Fondation QUATRE PATTES

L'objectif est d'ancrer l'idée de la protection des animaux au sein de la société pour susciter l'apparition et l'établissement d'améliorations pour le bien-être des animaux vivant au contact des hommes.

QUATRE PATTES mise depuis des années sur des relations publiques professionnelles dans tous les pays avec bureaux. Outre un travail de média classique, l'organisation utilise différents canaux de réseaux sociaux afin de renforcer encore davantage le dialogue direct avec la population.

En Suisse, en Autriche et en Allemagne, QUATRE PATTES a atteint un total de presque 285 000 abonnés en 2016. Dans l'espace germanophone, l'organisation a été suivie par plus de 11 700 personnes sur Twitter. Le compte Instagram comptait 15 400 abonnés et les sauvetages diffusés en direct ont été abonnés régulièrement par jusqu'à 7000 personnes via les Instastories. En 2016, la chaîne YouTube de QUATRE PATTES a été consultée en moyenne plus de 127 000 fois par mois et comptait un peu plus de 7000 abonnés. En Autriche, plus de 87 000 personnes étaient inscrits à la newsletter.

Portée médiatique

QUATRE PATTES Suisse a pu cibler également en 2016 un large public grâce à une forte présence médiatique, que ce soit en tant qu'interlocuteur à la télévision, institution délivrant des informations à la radio ou rédacteur d'articles dans la presse en ligne ou écrite, en Suisse alémanique, en Suisse romande et en Suisse méridionale.

Sécurité et transparence

L'utilisation responsable des dons constitue un des principes de base de QUATRE PATTES. Le rapport d'activité de la fondation est donc examiné et autorisé chaque année par l'autorité fédérale de surveillance des fondations. L'exercice est également contrôlé chaque année par l'organe de révision KPMG Europe LLP, puis approuvé par le conseil de la fondation de QUATRE PATTES Suisse. L'administration fiscale cantonale de Zurich reconnaît l'action d'intérêt public de QUATRE PATTES et exonère donc la fondation de l'assujettissement à l'impôt. ■

Aide aux ours

Pour une vie conforme à leurs besoins

Situation initiale

Que ce soit au cirque, dans un enclos ou dans un zoo, dans le monde entier, de nombreux ours bruns vivent dans des conditions ne satisfaisant pas leurs besoins. Ils sont souvent détenus dans des enclos beaucoup trop petits et peu structurés. Ainsi, nombre d'ours ne peuvent pas vivre en captivité leur comportement naturel de découverte et de recherche de nourriture. Ces mauvaises conditions engendrent souvent l'apparition de troubles comportementaux. Les animaux développent des stéréotypes comme une tendance compulsive à errer, à balancer la tête ou à s'automutiler. Dans certains pays d'Asie, des milliers d'ours à collier et malais souffrent dans des cages étroites ; nombre d'entre eux sont exploités aujourd'hui encore et l'on ponctionne régulièrement leur bile, vendue comme remède médicinal. Malheureusement, les ours en captivité sont aussi directement maltraités en Europe : pour des photos, en tant qu'appât lors de combats avec des chiens de chasse, ou encore en tant qu' attractions devant des restaurants. Les animaux sont livrés sans défenses aux caprices des hommes.

Objectif

QUATRE PATTES s'engage depuis plus de vingt ans en faveur des ours bruns torturés et maltraités. L'organisation exige des législateurs des directives de détention plus strictes, une interdiction dans toute l'Europe de la détention privée d'ours ainsi que l'interdiction générale de la présence d'animaux sauvages dans les cirques.

L'objectif est de préserver les ours de souffrances supplémentaires et de leur offrir une vie meilleure et mieux adaptée à leurs besoins. Pour aider à long terme les animaux, QUATRE PATTES crée en premier lieu les conditions-cadres juridiques dans les pays d'intervention, grâce auxquelles l'organisation peut ensuite agir contre la détention des ours dans des mauvaises conditions. QUATRE PATTES repère les ours en détresse, négocie avec les propriétaires et les autorités, conseille et cherche des solutions pour améliorer le sort des animaux. Les ours confisqués ou remis trouvent un espace de vie sûr et conforme à leurs besoins dans les projets de FORÊT DES OURS. QUATRE PATTES ne prend en charge les animaux que si les propriétaires s'engagent par contrat à ne plus détenir d'ours à l'avenir.

Projets

Les animaux sauvages posent de grandes exigences à leur espace de vie. Il n'existe que peu de centres d'accueil adéquats pour les ours ne pouvant plus être remis en liberté. QUATRE PATTES a donc érigé déjà cinq centres en Europe et prévoit d'ouvrir le premier refuge pour ours en Suisse. Les conditions de détention inscrites dans tous les projets de refuges pour les ours s'orientent vers une vie à l'état sauvage. De larges territoires bien structurés permettent aux animaux de redécouvrir leurs instincts et de vivre leur comportement naturel.

Les animaux peuvent aller et venir dans leur enclos, creuser des tanières, se baigner dans l'étang, chercher de la

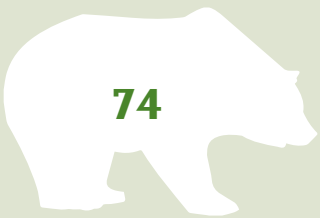

74

ours dans cinq refuges

10

refuges pour ours et projets de coopération

nourriture et hiberner. Les soigneurs d'animaux expérimentés proposent quotidiennement aux ours des occupations permettant à ces derniers de se libérer de leurs troubles comportementaux. Ils occupent par exemple les animaux avec des jeux de nourriture faisant appel à leur intelligence et à leur adresse. Les vétérinaires pour animaux sauvages examinent et soignent régulièrement les animaux. Tous les ours ont une place assurée à vie dans les refuges. Ils ne font pas l'objet d'un élevage.

FORÊT DES OURS Arbesbach

QUATRE PATTES a construit le premier refuge pour ours en 1998 dans le Waldviertel autrichien. Huit ours bruns détenus autrefois dans des cirques ou dans de mauvaises conditions par des particuliers y vivent actuellement.

FORÊT DES OURS Müritz

La FORÊT DES OURS de Müritz en Mecklembourg-Poméranie-Occidentale a été ouverte en 2006. Avec une superficie de 16 hectares, elle constitue le plus grand refuge pour les ours en Europe occidentale. Les 16 ours vivant en ces lieux en 2016 étaient autrefois détenus dans des conditions insupportables en Allemagne et en Pologne.

PARC DES OURS DANSANTS Belitsa

En 2000, la Bulgarie comptait encore 25 ours dansants enregistrés. Ils étaient maintenus dans des arrière-cours, enchaînés par un anneau dans le museau et devaient parcourir la région avec leur propriétaire pour danser devant le public. QUATRE PATTES a négocié avec le gouvernement bulgare et a obtenu l'interdiction de détention d'ours dansants. Le gouvernement a mis gratuitement à disposition une parcelle de forêt de 12 hectares pour accueillir les animaux en répondant à leurs besoins. QUATRE PATTES a pu construire le PARC DES OURS DANSANTS de Belitsa et recueillir tous les ours dansants bulgares ainsi que les derniers ours dansants de Serbie grâce au soutien de nombreux donateurs et à la Fondation Brigitte Bardot. En 2016, le PARC DES OURS DANSANTS comptait 26 pensionnaires.

FORÊT DES OURS Prishtina

QUATRE PATTES a inauguré en 2013 le nouveau refuge pour les ours au Kosovo et a ainsi pu mettre fin à la détention illégale d'ours par des particuliers dans le pays. Bravant l'interdiction, quelques gérants de restaurants ont continué de maintenir des ours prisonniers dans de minuscules cages afin d'attirer les clients. Le gouvernement ne pouvait pas confisquer ces animaux car aucun endroit n'existait pour les accueillir. Dans la FORÊT DES OURS à Prishtina, ces derniers et d'autres ours sauvés ont désormais trouvé un refuge conforme à leurs besoins. En 2016, 19 ours y résidaient.

REFUGE POUR OURS Nadiya

En Ukraine, QUATRE PATTES a inauguré en 2012 le PARC DES OURS Nadiya à Jytomyr, un refuge pour les ours maltraités. Même si la détention privée est interdite depuis des années dans le pays, des douzaines d'ours continuent de végéter en captivité dans des conditions non conformes aux besoins de leur espèce. Avec l'aide de QUATRE PATTES, neuf ours détenus illégalement ont déjà pu être confisqués. Cinq d'entre eux ont trouvé refuge à Nadiya.

AROSA TERRE DES OURS

AROSA TERRE DES OURS est réalisé par Arosa Tourismus en collaboration avec Arosa Bergbahnen. Le projet allie protection des animaux et promotion du tourisme : il permet d'une part à QUATRE PATTES de fournir à d'autres ours sauvés un refuge conforme à leurs besoins. D'autre part, il représente une chance pour la commune d'Arosa de sensibiliser un large public au thème de la protection de la nature et des animaux de manière interactive et naturelle. Enfin, ce projet a pour vocation d'augmenter l'acceptation des ours au sein de la population.

Le refuge pour ours s'étendra sur une surface d'environ trois hectares et pourra accueillir jusqu'à cinq ours d'Europe du Sud et du Sud-Ouest. L'enclos se situera à 2000 mètres d'altitude à la station intermédiaire du Weisshornbahn à Arosa. L'ouverture d'AROSA TERRE DES OURS est prévue pour l'été 2018.

Principales activités en 2016

En 2016, 74 ours bruns ont été nourris et soignés chaque jour dans les cinq refuges pour ours. Les animaux font régulièrement l'objet d'un examen vétérinaire et sont soignés si nécessaire. 194 759 visiteurs se sont informés dans les parcs sur les besoins et sur le sort des ours et ont pu observer ces derniers dans un environnement naturel. À la FORÊT DES OURS de Müritz, les travaux pour un nouveau centre de visiteurs ont commencé et un chemin de découverte naturel a été créé. En Pologne, QUATRE PATTES a pu mettre un terme avec succès à la détention illégale des ours après cinq ans de travail intensif. Dès l'achèvement des travaux de l'enclos en plein air pour les ours dans le zoo Poznań, les derniers ours détenus illégalement à Braniewo ont été transférés à Poznań.

QUATRE PATTES a libéré en tout 15 ours en détresse ou a participé à leur sauvetage (six en Albanie, six en Pologne et trois en Serbie). Neuf de ces ours ont trouvé une nouvelle demeure dans les refuges pour ours de QUATRE PATTES et six autres ont été pris en charge par des projets partenaires. Dans tous les pays où ont eu lieu des projets et des interventions, QUATRE PATTES a poursuivi son travail de formation et d'information intensif et a sensibilisé la population aux besoins des ours ainsi qu'à la problématique de la détention dans des mauvaises conditions.

Un des points essentiels des activités en 2016 a été l'intervention en Albanie : dans ce pays, environ 50 ours sont aujourd'hui encore détenus dans des conditions atroces et illégales. QUATRE PATTES coopère avec le ministère de l'intérieur albanais pour trouver en commun une solution durable pour ces animaux. Par le biais d'une pétition, l'organisation a ainsi incité le ministre de l'environnement à mieux appliquer les lois déjà en place sur la protection des animaux et à interdire toute forme de détention cruelle. Jusqu'à la fin de l'année, plus de 280 000 signatures avaient déjà été récoltées. En outre, QUATRE PATTES conseille et soutient le gouvernement dans la création d'un refuge national pour les ours.

Les projets pour les ours de QUATRE PATTES

PROJETS POUR LES OURS DE QUATRE PATTES EN EUROPE

... ET AU VIETNAM

Les travaux de construction pour deux nouveaux refuges ont également commencé : la FORÊT DES OURS de Domazhyr en Ukraine et celle de Ninh Binh au Vietnam. Dans ces deux pays, QUATRE PATTES construit ainsi deux centres d'accueil grandement nécessaires pour les ours torturés. En Ukraine, le centre accueillera entre 15 et 20 ours de combat et au Vietnam, il fournira un refuge à une centaine d'ours exploités autrefois pour leur bile. Ces deux projets constituent une étape décisive. QUATRE PATTES donne aux autorités sur place un moyen de confisquer des ours détenus illégalement et peut ainsi mettre un terme à cette cruauté envers les animaux. En outre, l'organisation continue d'offrir un soutien spécialisé au Vietnam pour le refuge national de sauvetage des animaux sauvages de Soc Son.

Perspective

En Suisse, QUATRE PATTES a le projet de bâtir AROSA TERRE DES OURS avec la collaboration de la commune d'Arosa. Ce refuge permettra d'offrir un nouveau domicile sûr et conforme aux besoins de l'espèce à jusqu'à cinq ours autrefois détenus dans des mauvaises conditions. Les premiers ours seront transférés dans le refuge d'ici mi-2018. En 2017, un autre point essentiel concernera l'achèvement du nouveau refuge pour ours en Ukraine et au Vietnam. Les enclos dans la FORÊT DES OURS de Domazhyr devraient être terminés au début de l'été. Les premiers ours de combat sauvés pourront alors rejoindre le parc. La FORÊT DES OURS de Ninh Binh accueillera rapidement les premiers ours sauvés, autrefois exploités pour leur bile. Dans un premier temps, il est prévu de prendre en charge 44 ours. Le projet au Vietnam est soutenu par un travail d'information intensif sur place ainsi que par une campagne internationale ayant pour but de mettre un terme définitif aux fermes d'ours utilisés pour l'extraction de bile.

La FORÊT DES OURS de Prishtina entamera en 2017 les travaux pour un centre de formation dans le domaine de l'environnement et la FORÊT DES OURS de Müritz ouvrira en mai son nouveau centre de visiteurs. Pour le premier semestre, cinq transferts d'ours sauvés sont prévus actuellement. La FORÊT DES OURS de Prishtina prendra en charge deux ours albanais supplémentaires, deux ours de cirque emménageront dans la FORÊT DES OURS de Müritz et un autre ours de cirque ira au PARC DES OURS DANSANTS de Belitsa. ■

Aide aux grands félins

Nouveau foyer pour les grands félins détenus dans de mauvaises conditions

Situation initiale

De grands félins vivent et souffrent dans le monde entier dans des cirques, de pauvres zoos mal tenus ou en détention par des particuliers. De nombreux animaux se trouvent confinés dans des espaces trop étroits, sont insuffisamment nourris, malades et présentent des troubles comportementaux car ils ne peuvent pas vivre leurs besoins naturels. Ils sont souvent abandonnés ou abattus lorsqu'ils ne rapportent plus d'argent.

QUATRE PATTES s'engage depuis des années pour une interdiction de la détention privée de grands félins. L'équipe dépiste tous les cas de grands félins maintenus en captivité dans de mauvaises conditions et négocie avec les propriétaires et les autorités pour parvenir à améliorer le sort des animaux. Les autorités et les vétérinaires officiels s'adressent fréquemment à QUATRE PATTES pour prier l'organisation de leur venir en aide lorsqu'ils ont connaissance de cas de détention irresponsable.

Objectif

QUATRE PATTES s'est fixé comme objectif de préserver les grands félins maltraités de souffrances supplémentaires et de diminuer peu à peu le nombre d'animaux détenus dans d'insupportables conditions. À long terme, elle souhaite mettre un terme à la détention privée en Europe et atteindre une interdiction de la détention dans les cirques. Un autre objectif est l'interdiction de la chasse close ainsi que l'élevage des grands félins pour ce marché.

Refuge pour grands félins

Comme le nombre de refuges pour grands félins manque dans le monde entier, QUATRE PATTES a décidé d'ouvrir trois de ses propres sanctuaires.

LIONSROCK

QUATRE PATTES a ouvert en 2007 le parc LIONSROCK situé dans la province de l'État-Libre en Afrique du Sud. Le territoire s'étend sur plus de 1250 hectares. Les grands félins trouvent dans les caractéristiques naturelles du terrain, la savane, le paysage vallonné et les rochers, un espace de vie idéal. Ils vivent dans des groupes sociaux au sein de vastes enclos en pleine nature et les mesures ciblées d'occupation visent à aider les animaux à éliminer peu à peu leurs troubles comportementaux. 107 grands félins vivent à LIONSROCK en 2016 : 86 lions, 18 tigres et trois léopards. Tous les animaux étaient détenus dans des mauvaises conditions en Europe, en Afrique et au Proche-Orient. Le parc comprend une clinique vétérinaire afin que les animaux puissent être soignés directement sur place. Dans le but d'éveiller la conscience du public pour la protection des animaux, QUATRE PATTES a créé sur place un programme de formation à ce sujet. Des groupes d'élèves visitent régulièrement le centre de protection et en apprennent beaucoup sur les besoins des animaux.

FELIDA

En octobre 2013, QUATRE PATTES a repris le centre d'accueil pour grands félins « Stichting Pantera » situé aux Pays-Bas. L'installation renommée « centre pour grands félins FELIDA »

118

grands félins dans trois refuges pour grands félins

40

grands félins soignés

sert avant tout d'étape intermédiaire lors de transports de grands félins vers LIONSROCK. Les animaux âgés ou trop faibles pour supporter un long voyage peuvent rester définitivement au centre FELIDA. En 2016, six tigres et un croisement entre un chat léopard du Bengale et un chat domestique vivaient dans le parc.

Refuge pour grands félins TIERART

En Allemagne, QUATRE PATTES gère depuis août 2015 un refuge pour grands félins sur le terrain de 14 hectares du centre de protection des animaux et des espèces de l'association déclarée TIERART e. V., à Massweiler, Rhénanie-Palatinat. Le refuge de QUATRE PATTES comprend trois enclos d'une superficie totale de 2550 mètres carrés. En 2016, quatre tigres vivaient dans le parc.

Principales activités en 2016

Cette année, QUATRE PATTES a transféré deux grands félins vers LIONSROCK. Laziz était le dernier tigre détenu dans le zoo de Khan Younès dans la Bande de Gaza. Il compte parmi les rares animaux ayant survécu dans ce zoo. Le tigre Bakari du centre d'accueil FELIDA a également trouvé un nouveau foyer en Afrique du Sud. Abandonné par un zoo, il a survécu de nombreuses années dans des cages beaucoup trop petites pour lui et non appropriées à ses besoins.

La construction d'une nouvelle cuisine comprenant une salle de réfrigération et de congélation a démarré cette année pour nourrir les 107 grands félins qui vivent 2016 à LIONSROCK. Dans les trois refuges, QUATRE PATTES a vérifié les standards de qualité pour une détention optimale des animaux, notamment ceux concernant l'équipement et la taille des enclos adaptés aux espèces, mais aussi les examens vétérinaires réguliers et les possibilités d'occupation quotidiennes pour les grands félins. Plus de 40 grands félins en tout ont été examinés et soignés dans le cadre de onze contrôles médicaux.

Perspective

En 2017, des enclos supplémentaires pour les lions seront construits à LIONSROCK et de vastes travaux de maintenance nécessaires seront réalisés sur les enclos existants. Dans les refuges pour grands félins QUATRE PATTES, FELIDA et TIERART, les enclos pour tigres seront agrandis et remis en état. Une attention particulière sera accordée entre autres à la santé dentaire des animaux lors des traitements vétérinaires réalisés plusieurs fois par année. Dans les trois refuges, les standards de qualité feront en outre l'objet d'un contrôle externe. ■

Grands singes en détresse

Centre de sauvetage et projet de remise en liberté

Situation initiale

À Bornéo et à Sumatra, l'espace de vie des derniers orangs-outans sur notre Terre diminue de façon dramatique. Chaque jour, d'immenses étendues de forêt équatoriale sont détruites au profit de l'exploitation de l'huile de palme, du bois exotique et du charbon. Les orangs-outans privés des arbres constituant leur nourriture meurent de faim. En outre, ils font également l'objet de chasse car ils sont considérés comme des voleurs de récoltes ou sont tués contre rançon sur ordre de l'industrie de l'huile de palme. Des marchands d'animaux agissant en toute illégalité vendent les bébés sans défense comme animaux de compagnie. En captivité, l'espèce proche de la nôtre perd son identité et sa dignité.

Objectif

Depuis de nombreuses années, QUATRE PATTES s'engage à Bornéo pour la protection et la réhabilitation des orangs-outans. Pour ce faire, l'organisation crée des normes élevées pour le suivi individuel, les soins vétérinaires et la remise en liberté fructueuse. L'objectif poursuivi consiste à rendre leur liberté et leur identité propre aux animaux mais également à proposer durant toute leur existence un refuge adapté aux singes ne pouvant pas être remis en liberté.

Projet

De 2007 à fin 2016, QUATRE PATTES a accueilli des orangs-outans orphelins dans le centre de sauvetage Samboja Lestari en collaboration avec la Borneo Orangutan Survival Foundation (BOSF).

Au centre de sauvetage Samboja Lestari, les orangs-outans orphelins blessés, maltraités ou confisqués à des particuliers sont soignés jusqu'à guérison complète et préparés à une vie en liberté. Les animaux suivent durant de nombreuses années un programme de réhabilitation de plusieurs étapes. Des mères humaines de remplacement s'occupent avec grand soin des petits qui ont perdu leurs mères à cause de la destruction de la forêt tropicale. Dans « l'École de la forêt », les animaux apprennent à connaître des centaines de plantes, s'exercent à construire des nids pour dormir, expérimentent des comportements sociaux typiques à l'espèce et acquièrent leur indépendance. Lorsqu'ils sont aptes à survivre par leurs propres moyens, ils sont alors remis en liberté dans des régions éloignées et protégées. Toutefois, ils doivent encore auparavant effectuer un dernier entraînement dans l'académie d'orangs-outans de QUATRE PATTES avec toujours moins d'encadrement et toujours plus de liberté. Cette approche leur permet un passage tout en douceur vers la vie autonome.

Un grand nombre d'orangs-outans à Samboja Lestari sont trop malades ou traumatisés pour être relâchés dans la nature. Sur des îles aménagées artificiellement, ils trouvent un espace de vie adapté à leur espèce et au sein duquel ils peuvent se mouvoir librement tout en étant soignés et observés.

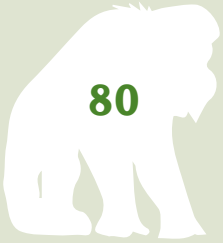

80

% en moins d'orangs-outans de Bornéo en moins de trois générations

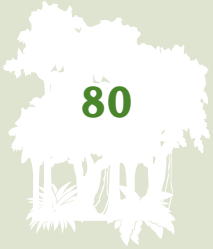

80

% de l'habitat des orangs-outans détruit au cours des trente dernières années

De plus, QUATRE PATTES met en place un propre projet et a fondé à cet effet en 2015 l'organisation indonésienne Yayasan Jejak Pulang (« Fondation Heimkehr »).

Principales activités en 2016

En 2016, QUATRE PATTES gérait un groupe de huit orangs-outans à Samboja Lestari. Ils ont été bien formés, ont fait l'objet d'un examen médical approfondi et ont été testés afin de détecter des maladies infectieuses. Quatre d'entre eux ont achevé avec succès le programme de l'académie au cours de l'année et devraient être relâchés dans la nature dès que possible. Avec la fin de la coopération, les huit animaux sont retournés sous la protection de BOSF. En décembre, BOSF a relâché deux d'entre eux dans la forêt de Kehje Sewen.

Une attention particulière a été accordée à la sélection et à la formation d'une équipe indonésienne fiable. La formation des gardiens d'orangs-outans est très fastidieuse car l'Indonésie n'offre pas de formation de soigneurs d'animaux. Le niveau de qualification des soigneurs contribuant largement au succès du programme, QUATRE PATTES préfère former elle-même les collaborateurs. Tous les soigneurs suivent notamment une formation en botanique car les connaissances sur la flore de la forêt sont déterminantes, autant pour apprendre aux orangs-outans à chercher de la nourriture que pour évaluer correctement leur comportement et le documenter de manière précise.

Chaque année en Indonésie, des feux destructeurs menacent l'homme et la nature durant la saison sèche entre août et novembre. En 2016, QUATRE PATTES a soutenu la fondation Pro Natura dans la lutte contre les incendies. Pro Natura gère une réserve naturelle dans la forêt de Sungai Wain près de Balikpapan. Un spécialiste de l'aide en cas de catastrophe de QUATRE PATTES a conseillé l'équipe de protection contre les incendies de Pro Natura afin de mieux combattre et prévenir les incendies.

Perspective

En 2017, QUATRE PATTES se concentrera entièrement à la construction de sa propre école de la forêt pour les orangs-outans orphelins. Un endroit propice à ce projet a été trouvé à l'est de Kalimantan. L'équipe a déjà commencé à y ouvrir des routes et des chemins. Les soigneurs déterminent la flore et identifient les arbres fruités pour leurs futurs protégés. Actuellement, QUATRE PATTES négocie encore les derniers points de l'accord de coopération avec les autorités indonésiennes compétentes. ■

Campagne anti-fourrure

Mode sans fourrure

Situation initiale

Dans le monde entier, 100 millions de visons, de renards, de chiens viverrins et d'autres espèces d'animaux meurent et souffrent chaque année dans des fermes à fourrure. Ils sont détenus dans de minuscules cages métalliques. Les sols grillagés blessent leurs pattes fragiles tandis que s'amoncellent des montagnes d'excréments et d'urine sous les cages. Les animaux sont confrontés à un stress permanent ; nombre d'entre eux présentent des troubles du comportement et s'automutilent également. Leur mort est tout aussi cruelle : ils sont gazés, empoisonnés ou électrocutés – simplement pour la mode.

Depuis sa création, la Fondation QUATRE PATTES s'engage pour les animaux à fourrure, informe le public sur les souffrances infligées aux animaux qui se cachent derrière les produits à base de fourrure, fait pression de façon conséquente sur les acteurs politiques ainsi que sur les commerçants et manifeste devant les fermes à fourrure. Avec succès : en Autriche, la dernière ferme à fourrure a été fermée en 1998. En 2005, la détention d'animaux pour la production de fourrure est interdite par la loi fédérale pour la protection des animaux car une détention conforme aux besoins des espèces n'est pas possible. Malheureusement, il n'existe actuellement aucune interdiction concernant la vente et l'importation des produits à base de fourrure en Autriche. La fourrure, en particulier sous la forme d'accessoires comme les pompons et les cols en fourrure, est hélas très appréciée également en Suisse.

Objectif

QUATRE PATTES veut réduire peu à peu la demande et la vente de produits à base de fourrure. L'objectif est de parvenir, à long terme, à bannir d'Europe les fermes à fourrure et la mode de la fourrure. QUATRE PATTES exige l'interdiction de la détention des animaux sur des fermes à fourrure, une obligation de déclarer les produits à base de fourrure avec indication claire de l'espèce animale, de l'origine géographique et des conditions de détention de l'animal ainsi que, à long terme, une interdiction du commerce et de l'importation de toutes les fourrures et de tous les produits à base de fourrure.

Campagne « Stop Fourrure » 2016

La campagne « Stop Fourrure » a été créée par diverses organisations suisses de protection des animaux qui ont uni leurs ressources et leurs capacités.

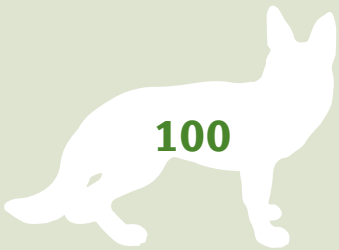

100

millions d'animaux meurent chaque année dans les fermes à fourrure

L'objectif de la campagne était de sensibiliser l'opinion publique aux souffrances infligées aux animaux ainsi qu'au non-sens écologique lié à la production et au commerce de fourrures.

Des affiches ont été conçues et financées en commun afin de susciter l'intérêt pour ce thème essentiel dans divers lieux importants à travers toute la Suisse.

Perspective

En Suisse, QUATRE PATTES continuera à dénoncer les manquements dans la mode de la fourrure de manière efficace pour le public à différents niveaux. En effet, les souffrances des animaux à fourrure ne s'arrêteront qu'avec l'abandon de la fourrure par le commerce et les consommateurs.

Avons-nous le droit de vous écorcher vivants ?

Cela vous choque ? Tout comme les 85 millions d'animaux à fourrure sacrifiés chaque année sur l'autel de la mode !

stopp-pelz.ch

Intervention pour les chevaux sauvages et les animaux de rente

Améliorer le bien-être des animaux

Situation initiale

Roumanie

Le delta du Danube au nord-est de la Roumanie est l'une des plus importantes régions humides en Europe et le lieu de vie d'environ 500 chevaux sauvages. Les protecteurs de la nature et les autorités craignaient il y a quelques années que la population croissante de chevaux ne détruise la flore unique de la réserve de biosphère du delta du Danube. Il fut ainsi décidé de recourir à l'abattage des chevaux. L'organisation QUATRE PATTES a pu empêcher la mise en place de ce procédé drastique et défavorable aux chevaux en convenant avec les autorités locales qu'elle veillerait, par un contrôle des naissances, à la réduction de la population des chevaux qui, en contrepartie, pourraient continuer de vivre dans le delta du Danube. Le programme de contrôle des naissances a débuté en automne 2013.

Jordanie

La ville rocheuse jordanienne de Pétra attire irrésistiblement les touristes. De nombreux visiteurs viennent admirer ce site classé patrimoine de l'UNESCO en prenant place à bord de calèches ou sur le dos d'ânes et de chevaux. Ainsi, 1350 ânes et chevaux à Pétra assurent un revenu à leur propriétaire dans la ville au milieu du désert. Toutefois, ces animaux sont contraints de vivre et de travailler dans des conditions contraires à leurs besoins. Certains d'entre eux restent exposés durant des heures à de fortes chaleurs. Il y a peu d'endroits ombragés et les animaux ne sont nourris ni régulièrement ni suffisamment. Beaucoup d'entre eux souffrent d'épuisement, de boiterie et de coliques. En outre, les charges sont généralement trop lourdes pour leur corps amaigri.

Objectif

L'aide aux chevaux de QUATRE PATTES a pour but de dénoncer les manquements et d'empêcher toute souffrance supplémentaire de ces animaux, d'éveiller la conscience sur leurs besoins et d'améliorer leur bien-être par une étroite collaboration avec les autorités et les communautés.

Principales activités en 2016

Roumanie

Le programme de contrôle des naissances à Letea dans le delta du Danube a été poursuivi en 2016. Pour ce faire, 117 juments ont été stérilisées de façon réversible grâce à un contraceptif immunitaire. Un recensement de la population des chevaux au printemps faisait état de 498 animaux. Le nombre de chevaux a donc diminué par rapport au dernier recensement en 2012. En outre, la bonne collaboration avec les autorités de la réserve de la biosphère a permis à QUATRE PATTES de stériliser et soigner les chevaux à l'avenir également dans une zone de la réserve protégée très strictement.

1350

chevaux et ânes de travail vivent à Pétra

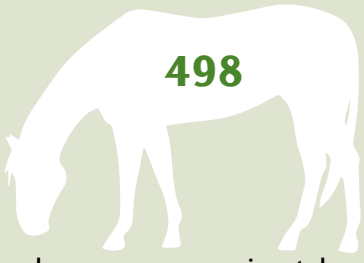

498

chevaux sauvages vivent dans le delta du Danube en Roumanie

Jordanie

En 2015, QUATRE PATTES a, conjointement avec la fondation jordanienne « Princess Alia Foundation » et les autorités touristiques de la région « Petra Development and Tourism Region Authority » (PDTRA), débuté un projet d'aide visant à modifier durablement les conditions de vie et de travail des animaux à Pétra. Ce projet a été poursuivi en 2016. Des nouvelles étables ont été construites et ouvertes au printemps 2016 afin d'améliorer les infrastructures pour les animaux. Elles offrent aux animaux une protection, de l'eau et de la nourriture. Les vétérinaires de QUATRE PATTES ont à nouveau soigné de nombreux animaux de rente à Pétra. En outre, les détenteurs de chevaux ont été informés sur les besoins de leurs animaux dans le cadre de formations spéciales.

Perspective

Roumanie

Le programme de contrôle des naissances sera poursuivi jusqu' en avril 2017. En début octobre, il entamera sa 5e saison. La loi de protection des chevaux vivant à l'état sauvage à Letea dans le delta du Danube sera imposée dans le courant de l'année.

Jordanie

Un check-point sera réalisé à l'entrée de la clinique. Les vétérinaires pourront examiner tous les jours les chevaux qui travaillent dans le parc. Dans le courant de l'année, douze calèches seront remplacées par des nouveaux modèles largement plus favorables à la santé des chevaux. Des mesures de formation continue sont prévues et une équipe de QUATRE PATTES soignera les chevaux à Pétra au printemps, en été et en automne.

Campagne pour des cirques sans animaux sauvages

Sensibiliser la population et modifier la législation

Situation initiale

Plus de 1000 cirques voyagent en Europe. La plupart d'entre eux transportent aujourd'hui encore des animaux sauvages. Un cirque en déplacement ne peut toutefois pas prendre en compte les besoins des animaux. Les cages étroites, les changements répétés de lieux et le montage et démontage des enclos associés représentent un stress pour eux. Les animaux passent la plupart de leur vie dans les véhicules de transport beaucoup trop étroits et n'ont pas la possibilité d'assouvir leurs besoins naturels, comme de grimper, de creuser, de courir, de se baigner ou de nager. La détention non conforme aux besoins des espèces peut conduire à des troubles comportementaux, comme les va-et-vient le long des grillages.

Pendant des années, les cirques suisses ne transportaient plus de grands félins comme les lions et les tigres. Malheureusement, la saison 2016 a mis un terme à cette évolution positive : deux cirques suisses ont à nouveau emmené avec eux des lions en tournée au cours de l'année 2016.

Objectif

Par souci de la protection des animaux, de nombreux pays, dont 19 en Europe, ont déjà adopté des interdictions ou des vastes restrictions concernant les animaux sauvages dans les cirques. La Suisse a un train de retard à ce sujet et une interdiction correspondante serait grandement nécessaire. QUATRE PATTES a donc décidé d'agir contre cette évolution négative en Suisse et de lancer une campagne en collaboration avec d'autres organisations de protection des animaux, ayant pour but de bannir une fois pour toutes les animaux sauvages des cirques suisses.

Campagne 2016

Avec le soutien de l'organisation de protection des animaux ProTier et la fondation Tier im Recht (TIR), QUATRE PATTES a demandé au Conseil fédéral et au Parlement, par le biais d'une pétition, d'interdire la détention d'animaux sauvages dans les cirques suisses.

Jusqu'à fin 2016, 50 000 voix ont pu être recueillies grâce à la pétition. En outre, 20 organisations de protection des animaux se sont

50 000

voix recueillies sur www.keine-wildtiere-im-zirkus.ch

également engagées à soutenir la promotion d'une Suisse sans animaux sauvages dans les cirques. Des séances d'informations ont été réalisées en divers lieu, le sujet a été diffusé dans les médias locaux et nationaux et la population suisse a été informée à grande échelle concernant cette problématique sur les réseaux sociaux disponibles.

Perspective pour 2017

QUATRE PATTES poursuivra la campagne également en 2017 afin d'interdire les animaux sauvages dans les cirques suisses et de sensibiliser la population aux problèmes dans les cirques liés à la protection de la nature.

Aide aux animaux errants

Projet international Stray Animal Care

Situation initiale

Dans la majeure partie des régions habitées, des animaux de compagnie sont régulièrement abandonnés. Des chiens et des chats sans maître constituent l'image des rues, notamment dans les zones à forte concentration urbaine de pays pauvres. Ces animaux sont souvent affamés, blessés, malades et souffrent de parasites. Les animaux errants se reproduisent rapidement, dans des proportions incontrôlées et peuvent aussi représenter un risque pour la santé de la population.

Les autorités de nombreux pays réagissent malheureusement encore à ce problème par des actions brutales d'abattage. Les animaux sont assommés, gazés ou empoisonnés. Cette pratique cruelle est aussi totalement dénuée de sens. Des études scientifiques ont démontré que les abattages en masse ne diminuent pas à long terme le nombre des animaux errants. Des castrations systématiquement menées restent, à l'heure actuelle, la seule solution pour réduire durablement la population d'animaux errants tout en respectant leur existence et leurs besoins.

Objectif

QUATRE PATTES veut mettre un terme à ces abattages, soulager les souffrances infligées aux animaux errants et réduire durablement leur nombre.

Projet

Le projet de QUATRE PATTES intitulé Stray Animal Care (SAC) sera lancé en 2017 dans dix pays. La priorité de ces interventions d'aide dans le monde entier est la castration d'animaux errants. Pour ce faire, QUATRE PATTES a recours à la méthode « Catch Neuter Release ». Les chiens et les chats sont capturés avec soin par des personnes compétentes, sont examinés dans une clinique stationnaire ou mobile et sont ensuite castrés, vaccinés et pucés sous anesthésie. En cas de besoin, ils sont traités par exemple contre les parasites ou les blessures. Les animaux ne sont relâchés dans leur territoire d'origine que lorsqu'ils se sont rétablis de l'opération.

Pour réduire à long terme le nombre d'animaux errants et pour renforcer la responsabilité vis-à-vis des animaux sauvages dans la conscience de la population locale et en particuliers des écoliers, des événements d'information et de formation accompagnent les interventions de castration. En outre, les vétérinaires locaux sont formés par QUATRE PATTES afin qu'ils puissent poursuivre le projet. Les équipes SAC, composées de vétérinaires expérimentés mais aussi de personnes chargées de capturer et de garder les animaux, de chargés de sensibilisation et d'experts en formation, travaillent exclusivement dans les villes et dans les campagnes s'engageant par contrat à ne plus tuer des animaux errants.

10 654

animaux errants castrés et soignés

10

pays ont reçu la visite de l'équipe d'aide

Dogs for People

Le programme « Dogs for People » reste un point essentiel de l'aide aux animaux errants en Roumanie. Depuis 2004, QUATRE PATTES dresse d'anciens chiens errants pour en faire des chiens de sauvetage et de thérapie. Les chiens participent alors avec succès aux thérapies basées sur la présence des animaux. Les personnes souffrant de blessures psychiques ou physiques établissent souvent un meilleur contact avec les animaux qu'avec les hommes car ils ne se sentent pas jugés. La présence des animaux leur apporte une certaine confiance en soi ainsi qu'une joie de vivre. Les chiens font également l'objet d'une attention et d'une sympathie qui leur faisaient défaut durant leur vie d'animaux errants. « Dogs for people » enrichit la vie des enfants, des jeunes et des personnes âgées ayant des besoins particuliers et améliore en même temps l'image des chiens errants au sein de la population roumaine.

Principales activités en 2016

En 2016, QUATRE PATTES a castré, vacciné, vermifugé et soigné 10 654 animaux errants. Les vétérinaires et les soigneurs des équipes SAC sont intervenus dans huit pays : Roumanie, Bulgarie, Ukraine, Allemagne, Autriche, Suisse, Jordanie et Inde.

En Bulgarie et en Roumanie, l'équipe a poursuivi avec succès le travail mené dans plusieurs villes ou communes et a castré 8633 animaux en tout. À Sofia en Bulgarie, QUATRE PATTES dirige depuis 2013 une clinique vétérinaire pour les animaux errants. En Inde, QUATRE PATTES a de nouveau collaboré avec la Blue Cross of India et castré 350 animaux lors de ses interventions à Chennai. L'équipe SAC est intervenue pour la première fois en Jordanie. En Allemagne, en Autriche et en Suisse, 271 chats errants ont été castrés.

Dans le cadre du projet « Dogs for People », QUATRE PATTES a ouvert le premier centre pour les thérapies utilisant les animaux des rues. Les enfants en situation de handicap rencontrent régulièrement leurs thérapeutes à quatre pattes et sont soignés gratuitement. Dans le centre pour personnes âgées « Floare Rosie », les quatre ans de collaboration dans la thérapie basée sur la présence d'animaux ont pu être célébrés.

Perspective

En Ukraine, QUATRE PATTES développera l'aide aux animaux errants avec le soutien du gouvernement. Rien qu'en 2017, 2600 chiens errants seront castrés et vaccinés. Les équipes SAC interviendront pour ce faire dans neufs villes différentes. Des événements d'information organisés en parallèle viseront à renforcer la compréhension pour les animaux errants et la conscience pour une détention responsable des animaux de compagnie au sein de la population. Dans la ville de Jytomyr, une clinique pour les animaux errants sera érigée en 2017 avec le soutien de l'administration de la ville. En outre, des interventions de projet de l'aide aux animaux errants sont prévues pour la première fois en Thaïlande, en Indonésie, en Afrique du Sud et en Australie. En Roumanie, en Bulgarie, en Allemagne, en Autriche et en Suisse, les interventions de castration seront poursuivies. ■

Campagnes sur les animaux de compagnie

Internet un lieu propice pour le trafic illégal d'animaux

Situation initiale

Par année, des centaines de milliers de chiots viennent au monde en Europe orientale pour le marché en Europe occidentale. Les chiennes donnent naissance à une portée après l'autre dans des conditions épouvantables. Les chiots, séparés beaucoup trop tôt de leur mère, sont transportés vers l'Europe occidentale pour être vendus, transgressant ainsi les lois en vigueur. Ils sont souvent malades et non vaccinés, leurs papiers sont falsifiés, beaucoup d'entre eux meurent et certains apportent avec eux des maladies dangereuses dans les pays acheteurs.

Internet représente une place de marché pour le commerce international des animaux. Les clients restent anonymes et la souffrance des animaux est immense. En effet, les offres ne sont pas toujours publiées conformément à la loi et ne sont pas contrôlées suffisamment par les plateformes.

Objectif

QUATRE PATTES souhaite mettre un terme au commerce sans scrupule des chiens de race et exige un enregistrement et un marquage obligatoires pour tous les chiens au niveau européen. En parallèle, le marché et la souffrance des chiots doivent être endigués dès maintenant, d'une part en sensibilisant la population et d'autre part, en décelant les agissements illégaux des vendeurs et en les dénonçant. Pour mettre enfin un terme au commerce malhonnête des chiots et d'autres animaux de compagnie, QUATRE PATTES s'engage pour des réglementations strictes dans le commerce en ligne.

Campagne 2016

Des milliers d'animaux sont vendus chaque jour sur les plateformes en ligne. Pour mettre un terme au commerce illégal d'animaux, QUATRE PATTES a lancé la campagne « Animaux et Internet : quelle arnaque ! » dans dix pays. Cette dernière demande aux plateformes de petites annonces de mettre en place des mesures de protection des animaux. À cet effet, 42 portails de petites annonces ont été examinés à la loupe. Le résultat est choquant : seule une plateforme agit de manière relativement responsable. Toutes les autres ont été appelées à introduire enfin des directives strictes pour le commerce d'animaux. En fin d'année, près de 150 000 amis des animaux ont soutenu avec leur signature l'appel à ce sujet sur www.petdeception.org.

150 000

signatures récoltées sur www.petdeception.org

Comme les années précédentes, des recherches intensives ont été effectuées dans le réseau du commerce illégal de chiots. Un réseau de vendeurs en Allemagne a ainsi pu être démantelé. La collaboration avec la commission spéciale de la police criminelle a permis de déceler les agissements illégaux d'une bande de vendeurs d'animaux, de fournisseurs et de vétérinaires qui se sont enrichis durant des années au détriment des animaux et qui ont trompé des acheteurs inexpérimentés. Dans les environs de Siegen en Allemagne, 105 chiens souvent négligés ont été libérés de conditions catastrophiques. Dans le cas présent, la criminalité organisée au niveau international a fait l'objet d'une enquête pour la première fois dans le domaine du commerce illégal de chiots. Cette étape représente un formidable succès.

Perspective pour 2017

La campagne « Animaux et Internet : quelle arnaque ! » sera poursuivie au cours des prochaines années. En Suisse, QUATRE PATTES continuera donc les discussions avec les plus grandes plateformes en ligne du pays, Anibis.ch et Tutti.ch, pour mettre en place de manière conséquente des mesures fondées contre le commerce en ligne d'animaux. Dans le domaine du commerce illégal de chiots, des recherches et des détections supplémentaires sont prévues. L'objectif est de stopper les fraudeurs en collaboration avec les autorités et de renforcer la conscience du consommateur lors de l'achat d'un animal de compagnie. QUATRE PATTES continuera à s'engager afin que l'obligation de la puce électronique et de l'enregistrement pour les chiens soient ancrés dans la loi. ■

Chats errants

Castration des chats en Suisse

Situation initiale

En Suisse, le chat reste l'animal de compagnie le plus apprécié. Toutefois, on estime que 300 000 d'entre eux vivent sans domicile fixe. Le chiffre réel est encore plus élevé car les animaux vivent souvent en retrait. Ils sont particulièrement nombreux dans les fermes. La seule solution durable et respectueuse des animaux est de contenir le nombre croissant d'animaux errants par la castration des femelles et des mâles.

Objectif

L'objectif à long terme de QUATRE PATTES est une obligation de castration et d'enregistrement pour tous les chats libres dans leurs déplacements. Ce n'est que de cette façon que la croissance de la population des chats errants et donc que la souffrance animale pourront être stoppées à long terme. QUATRE PATTES soutient donc la pétition « Obligation de castration des chats libres dans leurs déplacements en Suisse ».

Projet de castration de chats à Fribourg

À l'occasion de la Journée mondiale des chats le 8 août 2016, QUATRE PATTES a une fois encore distribué des bons de castration pour les agriculteurs souhaitant agir contre la détresse des chats dans leurs exploitations. L'action de cette année s'est concentrée sur les fermes dans le canton de Fribourg. Les agriculteurs intéressés du canton de Fribourg ont pu s'inscrire auprès de QUATRE PATTES à la Journée mondiale des chats. Dix chats inscrits au maximum par agriculteur ont été castrés gratuitement. L'action a été effectuée en octobre et en novembre, car le risque de capturer des chattes allaitantes ou en gestation était trop important en août. En effet, la capture aurait été fatale aussi bien pour les chatons que pour les mères. Après la castration, les animaux ont été à nouveau relâchés dans leur territoire, ce qui a permis de réduire par la même occasion la migration d'autres chats.

Perspective pour 2017

QUATRE PATTES poursuivra le travail d'information auprès des agriculteurs et réalisera d'autres projets de castration en Suisse également en 2017. ■

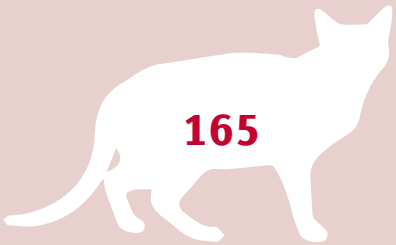

165

chats castrés en Suisse

Campagne sur le duvet

« 40Lives »

Situation initiale et objectif

Le duvet, tel qu'il est utilisé dans l'industrie de l'habillement ou de la literie, est issu de l'oie ou du canard. Les principaux pays producteurs sont la Chine, la Hongrie et la Pologne. Le plumage à vif reste malheureusement une pratique usuelle pour récolter le duvet de canard. Les animaux sont plumés à la main deux à quatre fois au cours de leur brève existence et subissent de graves blessures. Les animaux géniteurs, qui ne sont abattus qu'après plusieurs années, subissent ce sort jusqu'à 16 fois. On plume également des oies et canards morts. Toutefois, ces animaux ont aussi pu souffrir de pratiques cruelles durant leur vie. Ils peuvent en effet provenir d'établissements pratiquant le gavage, une pratique interdite depuis longtemps en Suisse pour protéger les animaux. Durant les deux à trois semaines de gavage, les oies sont maintenues dans des cages étroites ou sans sortie. Un tube est inséré de force dans la gorge de l'animal pour lui administrer directement jusqu'à 800 grammes de nourriture dans l'estomac à l'aide d'une pompe pneumatique. Cette pratique inflige régulièrement des blessures aux animaux et peut entraîner leur mort par étouffement. Lorsqu'un consommateur achète une couette, une veste ou un sac de couchage contenant du duvet, il ne soupçonne pas toutes les atrocités qui peuvent se cacher derrière le produit.

QUATRE PATTES mène depuis des années une campagne contre ces pratiques inhumaines dans le cadre de la détention d'animaux et est devenue entre-temps un partenaire de négociation sérieux en particulier aux yeux de l'industrie outdoor. QUATRE PATTES est membre du Steering Committee des principaux standards de duvet dans la branche outdoor : RDS (Responsible Down Standard) et TDS (Global Traceable Down Standard). L'objectif est de garantir la traçabilité du duvet tout au long de la chaîne de production afin d'exclure de façon fiable tout procédé de plumage à vif ou de gavage.

Activités importantes en 2016

La plus grande partie du duvet est utilisée dans le secteur de la literie. Pour produire une seule couverture, 40 oies et canards sont potentiellement torturés, plumés et gavés. En 2016, QUATRE PATTES s'est donc adressée au public avec la campagne « 40Lives » (www.40lives.org) et a demandé à l'industrie de la literie de prendre enfin ses responsabilités quant au bien-être des animaux. La campagne internationale a eu lieu en même temps en Autriche, en Allemagne, en Suisse et au Royaume-Uni. Au début de la campagne, de nombreux fabricants et boutiques ne demandaient pas de contrôles à leurs fournisseurs et ne pouvaient pas exclure que le duvet provenait du gavage. Il s'est avéré que les

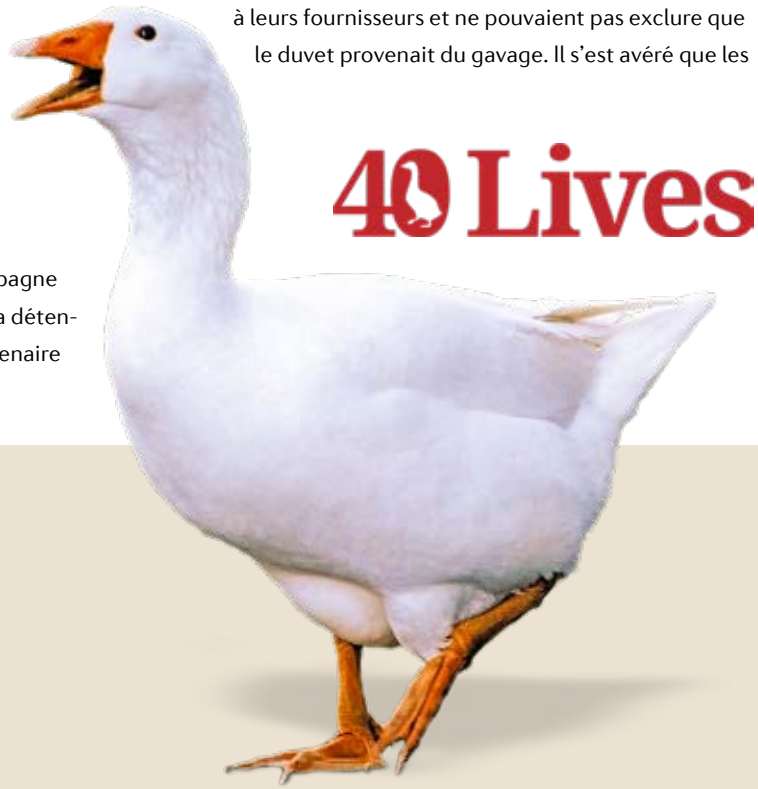

40

oies et canards sont nécessaires pour fabriquer une couette avec du duvet

certificats habituels de leurs fournisseurs n'avaient souvent aucune valeur du point de vue de la protection des animaux. QUATRE PATTES mise quant à elle sur des systèmes de traçabilité qui sont en partie déjà utilisés par l'industrie outdoor. Des négociations avec Traumpass e. V. sont également en cours afin d'améliorer les standards Downpass habituels de l'industrie de la literie.

Les premières victoires ont d'ores et déjà pu être enregistrées : en 2016, de nombreux fabricants et vendeurs du secteur de la literie sont entrés en contact avec QUATRE PATTES. Une correspondance et des discussions intensives ont été menées avec les fabricants et vendeurs suisses et internationaux de literie, tels que COOP City, Globus, Interio, JYSK, Manor, Matratzen Concord, Micasa, Pfister et Top Tip, ainsi que l'Association suisse des manufactures de literie (VSB). Beaucoup d'entre eux ont déjà réagi et ont pris position sur les résultats des recherches. Certains acteurs se sont également engagés à mieux exclure la souffrance animale. D'autres ont choisi de ne plus utiliser le duvet issue du plumage à vif et du gavage grâce à la campagne. Un système de contrôle complet et strict devrait permettre à l'avenir de retracer la chaîne de livraison du duvet utilisé, et ce jusqu'aux exploitations agricoles.

Perspective

La campagne sera poursuivie en 2017 avec des négociations et des actions ciblées. Les représentants importants de la branche devraient mettre en place des standards élevés pour la collecte du duvet respectueuse des animaux et devraient inciter toute l'industrie de la literie à assumer davantage ses responsabilités. QUATRE PATTES créera une motivation supplémentaire avec le prix négatif « Plume sanglante » remis aux entreprises en dernière position en matière de protection des animaux. ■

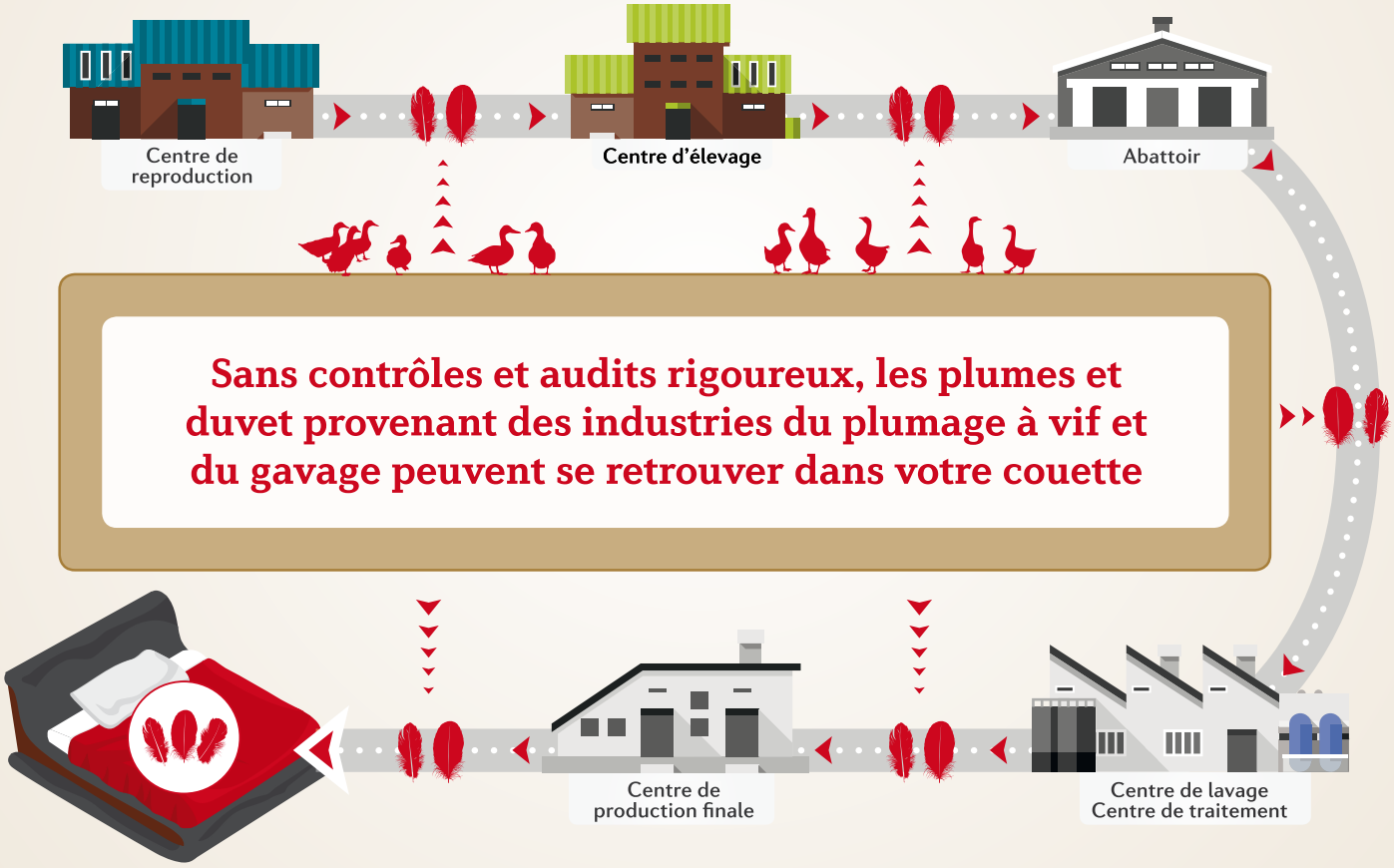

Projets scientifiques animaux domestiques

Projet abattage au pâturage

Situation initiale

L'abattage d'animaux domestiques dans les abattoirs est toujours une épreuve difficile pour l'animal. La sélection de l'animal parmi le troupeau, le chargement et le transport de celui-ci durant des heures ainsi que la longue attente infligée à l'animal pour être finalement abattu, génèrent un stress considérable. Les épreuves continuent à l'abattoir : les animaux peuvent percevoir les hormones de stress des autres et commencent eux aussi à paniquer. Ils doivent souvent attendre des heures dans des enclos prévus à cet effet. Du point de vue de la protection des animaux, l'abattage au pâturage constitue une très bonne alternative.

Projet

En collaboration avec le FiBL (Institut de recherche de l'agriculture biologique), un projet pilote a été développé pour permettre aux animaux de ne plus subir un transport stressant et un environnement particulièrement désagréable au sein même de l'abattoir. La nouvelle méthode consiste à étourdir l'animal par un tir de balle dans son environnement habituel (sur une portion de pâturage délimitée) et au sein de ses congénères. Après sa mise à mort sur place, l'animal est alors transporté à l'abattoir.

POURQUOI QUATRE PATTES SOUTIENT-ELLE L'ABATTAGE AU PÂTURAGE ?

- ✓ Les animaux ne subissent aucun stress jusqu'à ce qu'ils perdent conscience au sein de leur troupeau dans leur environnement habituel.
- ✓ Le tir par balle (étourdissement) est effectué à distance. L'animal ne remarque donc pas qu'il est visé.
- ✓ Le jour de l'abattage, l'animal reçoit toute la concentration et toute l'attention de la personne qui l'étourdit (c'est-à-dire l'agriculteur).
- ✓ Il n'y a pas de pression temporelle jusqu'à l'étourdissement.
- ✓ Cette action est effectuée avec un tir par balle en toute concentration et au calme.

300 000

bovins sont abattus chaque année en Suisse

Objectif

Une sécurité juridique spécifique doit être accordée aux agriculteurs souhaitant épargner le transport vers l'abattoir à leurs animaux conformément à une vie répondant aux besoins de l'animal.

Perspective pour 2017

QUATRE PATTES continuera à soutenir le projet « Abattage au pâturage ». La phase pilote s'est terminée à la fin de l'année 2016. Grâce à l'autorisation légale dans un canton, cette méthode d'abattage plus respectueuse des animaux devra avoir la possibilité d'être permise et appliquée sur l'ensemble du territoire national et dans d'autres exploitations. ■

Projets scientifiques animaux domestiques

Projet élevage de veaux attachés à leur mère et à leur vache-nourrice

Situation initiale

Il est usuel, dans l'élevage de vaches laitières, de séparer rapidement les veaux de leur mère dès leur naissance ou au cours du premier jour. La vache regagne le troupeau et est traitée normalement, tandis que son petit intègre seul l'igloo pour veaux ou, dans le meilleur des cas, le groupe de veaux. Le veau est nourri à deux reprises dans la journée à la main ou grâce à une installation automatique.

Cette séparation précoce entrave le développement d'une relation naturelle entre la mère et le veau. La nourriture donnée au veau par le biais de distributeurs de lait et des-dites louves au lieu d'une tétée naturelle peut engendrer des maladies et des troubles comportementaux affectant le veau, mais aussi sa mère. Des problèmes de santé peuvent également apparaître chez les animaux.

Projet

En collaboration avec le FiBL (Institut de recherche de l'agriculture biologique), QUATRE PATTES avait déjà débuté en 2012 en Suisse un projet relatif à l'élevage des veaux attachés à leur mère et à leur vache-nourrice. QUATRE PATTES avait exigé en 2016 également des formes de détention praticables et des alternatives afin de mettre en place des conditions de vie conformes aux besoins de l'espèce pour les vaches et les veaux. En outre, une plateforme créée en collaboration avec le FiBL a permis l'échange entre les agriculteurs et les scientifiques.

Objectif

QUATRE PATTES veut améliorer les conditions d'élevage des veaux lors de la détention des animaux laitiers. Chaque veau doit pouvoir bénéficier, outre de l'absorption de lait naturelle, d'un contact social avec la mère ou avec d'autres vaches adultes. Chaque vache laitière doit pouvoir établir et entretenir une relation étroite avec son veau.

4

millions de tonnes de lait de vache sont exploitées chaque année en Suisse

Perspective pour 2017

D'autres formations, visites et événements sur ce thème sont prévus durant l'année 2017. Tout comme les années précédentes, QUATRE PATTES exigera des formes de détention praticables et des alternatives afin de mettre en place des conditions de vie conformes aux besoins de l'espèce pour les vaches et les veaux. L'échange entre les agriculteurs et les scientifiques doit continuer à être possible et doit être encouragé. ■

Aide d'urgence aux animaux

Interventions internationales

Situation initiale

Les catastrophes touchent les hommes et les animaux de la même façon car leurs destins sont souvent étroitement liés. Lorsque les inondations ou d'autres catastrophes naturelles détruisent des villages entiers et anéantissent les récoltes, les animaux domestiques restent fréquemment les seuls moyens d'existence des hommes, notamment dans les régions les plus pauvres du monde. La famine et les épidémies représentent une menace, hommes et animaux sont traumatisés et les équipes de secours ne parviennent parfois pas à évacuer assez vite les populations, car les hommes ne souhaitent pas abandonner les animaux qu'ils chérissent. En situation de crise, une aide rapide doit avant tout être apportée aux êtres humains et aux animaux. Le sauvetage des animaux signifie souvent un moyen de subsistance pour les hommes et leur apporte espoir ou réconfort. L'aide d'urgence aux animaux contribue ainsi largement au travail humanitaire.

Objectif

QUATRE PATTES intervient dans des lieux où les animaux sont exposés à un danger, qu'il s'agisse de catastrophes naturelles, d'instabilités politiques ou d'autres situations d'urgence. L'objectif consiste à atténuer la détresse des animaux et donc des hommes, mais aussi à améliorer leur situation.

Projet

Depuis douze ans, l'organisation QUATRE PATTES aide activement les animaux lors de catastrophes et est déjà intervenue dans diverses régions sinistrées, notamment au Sri Lanka (tsunami en 2004/2005), en Inde (pluies de la mousson en 2007), au Kenya (sécheresse en 2009), au Pakistan (pluies de la mousson en 2010/2011), en Égypte et en Libye (instabilité politique en 2011), aux Philippines (typhon en 2013/2014), en Serbie (inondations en 2014), en Inde et au Myanmar (pluies de la mousson en 2015). Les équipes d'intervention sont composées de vétérinaires, de brigades de secours et de chargés de catastrophes : elles sauvent et évacuent les animaux, les soignent et les vaccinent, distribuent la nourriture et construisent des abris d'urgence. Sur place, QUATRE PATTES travaille en étroite collaboration avec les organisations d'aide locales et internationales mais met également ses compétences spécifiques à la disposition des personnes intervenant.

Outre son aide active lors de catastrophes, QUATRE PATTES soutient aussi les projets d'aide d'urgence aux animaux menés par d'autres organisations comme l'organisation indienne de protection des animaux Blue Cross of India. En outre, QUATRE PATTES finance depuis 2002 la clinique vétérinaire mobile de David Sheldrick Wildlife Trust au Kenya. Celle-ci offre une aide immédiate dans le Parc national Tsavo au sud du pays, où des braconniers menacent les populations d'éléphants et d'autres animaux sauvages.

grandes interventions d'aide d'urgence : dans la Bande de Gaza, au Myanmar et en Bulgarie

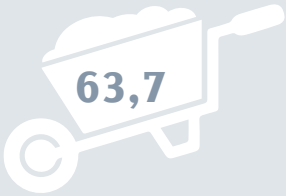

tonnes de nourriture ont été distribuées

Principales activités en 2016

Bande de Gaza

Afin de diminuer la détresse des animaux du dernier zoo situé dans la Bande de Gaza, des équipes de QUATRE PATTES se sont rendues plusieurs fois sur place. Ce dernier était connu comme le « pire zoo du monde ». Les animaux vivaient dans des conditions terribles au zoo de Khan Younès. Leurs misérables cages ne mesuraient que quelques mètres carrés. En 2016, QUATRE PATTES a finalement pu sauver les 15 animaux survivants du zoo. La plupart des animaux, tels que les tortues, les porcs-épics et l'émeu, ont trouvé un nouveau foyer dans le centre de protection jordanien « New Hope Centre ». Le centre fait partie de l'organisation « Al Ma'wa for Nature and Wildlife », qui a été fondée par QUATRE PATTES et la fondation Princess Alia.

Myanmar

En juillet et en août, les rivières ont débordé dans beaucoup de régions du Myanmar suite à la longue période de pluies de la mousson. Des vastes régions ont été inondées, notamment un grand nombre de terres agricoles. Des centaines de milliers de personnes ont dû quitter leur domicile et environ 50 000 animaux étaient menacés par les masses d'eau. QUATRE PATTES a envoyé une équipe d'aide dans les régions de Magway, de Bago, de Mandalay et de Ayeyarwaddy pour nourrir les animaux de rente en détresse. Les équipes ont apporté la nourriture avec des petits bateaux dans les lieux inaccessibles et les vétérinaires ont soigné les animaux malades. Avec la collaboration de l'organisation partenaire Mingalar Myanmar, QUATRE PATTES a distribué en tout 50 tonnes de nourriture, qui ont permis d'assurer la survie d'environ 10 000 animaux de rente.

Bulgarie

En décembre 2016, un train de marchandises a déraillé dans le village bulgare de Hitrino, causant l'explosion de deux réservoirs de gaz chargés. L'accident a provoqué la mort de sept personnes et a fait de nombreux blessés. Par crainte d'autres explosions, les 800 habitants du village ont dû être évacués pour quelques jours. Les animaux sont quant à eux restés sur place. Le feu a causé d'immenses dégâts, de nombreuses maisons ont été touchées et presque toutes les réserves de nourriture ainsi que le grand silo ont été détruits. Lorsque les équipes de QUATRE PATTES sont arrivés à Hitrino, elles se sont occupées immédiatement des animaux blessés et ont distribué de la nourriture aux foyers touchés. En effet, 575 animaux de rente et de compagnie mourraient de faim. 13,7 tonnes de foin ainsi que du fourrage pour au moins un mois ont été distribués. Les animaux ont ainsi été nourris jusqu'à l'arrivée des prochains secours.

Perspective pour 2017

L'aide aux hommes et aux animaux lors de catastrophes restera un axe essentiel du travail de QUATRE PATTES et sera encore développée. Lors de chaque catastrophe survenue dans le monde, l'équipe d'aide d'urgence examine en collaboration avec la direction les possibilités et la méthode d'intervention de QUATRE PATTES. L'équipe travaille en outre de façon accrue à la prévention de catastrophes.

Les coopérations avec les organisations Blue Cross of India et David Sheldrick Wildlife Trust au Kenya seront également poursuivies. ■

Rapport financier

Transparence et sécurité pour les donateurs

Collecte de fonds et finances

En 2016, QUATRE PATTES a pu également compter sur le soutien de nombreux donateurs et donatrices. La somme des financements obtenus s'élève environ à 16,2 millions de francs. La clôture de l'exercice 2016 a été examinée par l'organe de révision KPMG AG et adoptée par le Conseil de fondation.
Les dons de l'exercice précédent proviennent principalement de particuliers. QUATRE PATTES remercie toutes les donatrices et tous les donateurs pour la confiance qu'ils lui ont accordée.

Fondation d'intérêt public contrôlée par l'État et par les particuliers

L'administration fiscale cantonale à Zurich reconnaît l'action d'intérêt public de QUATRE PATTES et exonère la fondation de l'assujettissement à l'impôt. Les dons peuvent être entièrement ou partiellement déduits des impôts dans de nombreux cas.

L'autorité fédérale de surveillance des fondations examine et autorise chaque année le rapport d'activité (présentation des comptes) de la fondation.

Eidgenössische Stiftungsaufsicht
Surveillance fédérale des fondations
Vigilanza federale delle fondazioni
Surveglianza federala da las fundaziuns
Swiss Federal Supervisory Board for Foundations

L'organe de révision de la fondation (KPMG AG) examine chaque année l'exercice de QUATRE PATTES. ■

KPMG
cutting through complexity

Recettes et dépenses en 2016

en CHF

FINANCEMENTS OBTENUS	**16 178 506**
DÉPENSES	**-15 765 669**
Ours	-2 866 805
Grands félins	-2 673 046
Autres projets de protection des animaux et campagnes	-1 833 422
Animaux errants	- 1 395 901
Animaux sauvages	-768 787
Centres de sauvetages d'animaux	-1 056 301
Aide d'urgence aux animaux	-933 379
Animaux de compagnie	-222 927
Animaux de rente	-154 174
Total campagnes, projets et communication	**-11 904 743**
Octroi de dons	-2 705 331
Administration	-1 155 595
Total octroi de dons et administration	**-3 860 926**
Total charges d'exploitation	**-15 765 669**
Résultat d'exploitation	**412 837**
Recettes financières	7474
Charges financières	-2462
résultat extraordinaire et hors exploitation	89 558
Résultat annuel	**507 407**
Attribution de fonds	-500 000
Attribution de l'excédent du bilan	**-7407**
Excédent annuel	**-**

L'utilisation responsable des dons constitue un des principes de base de QUATRE PATTES.

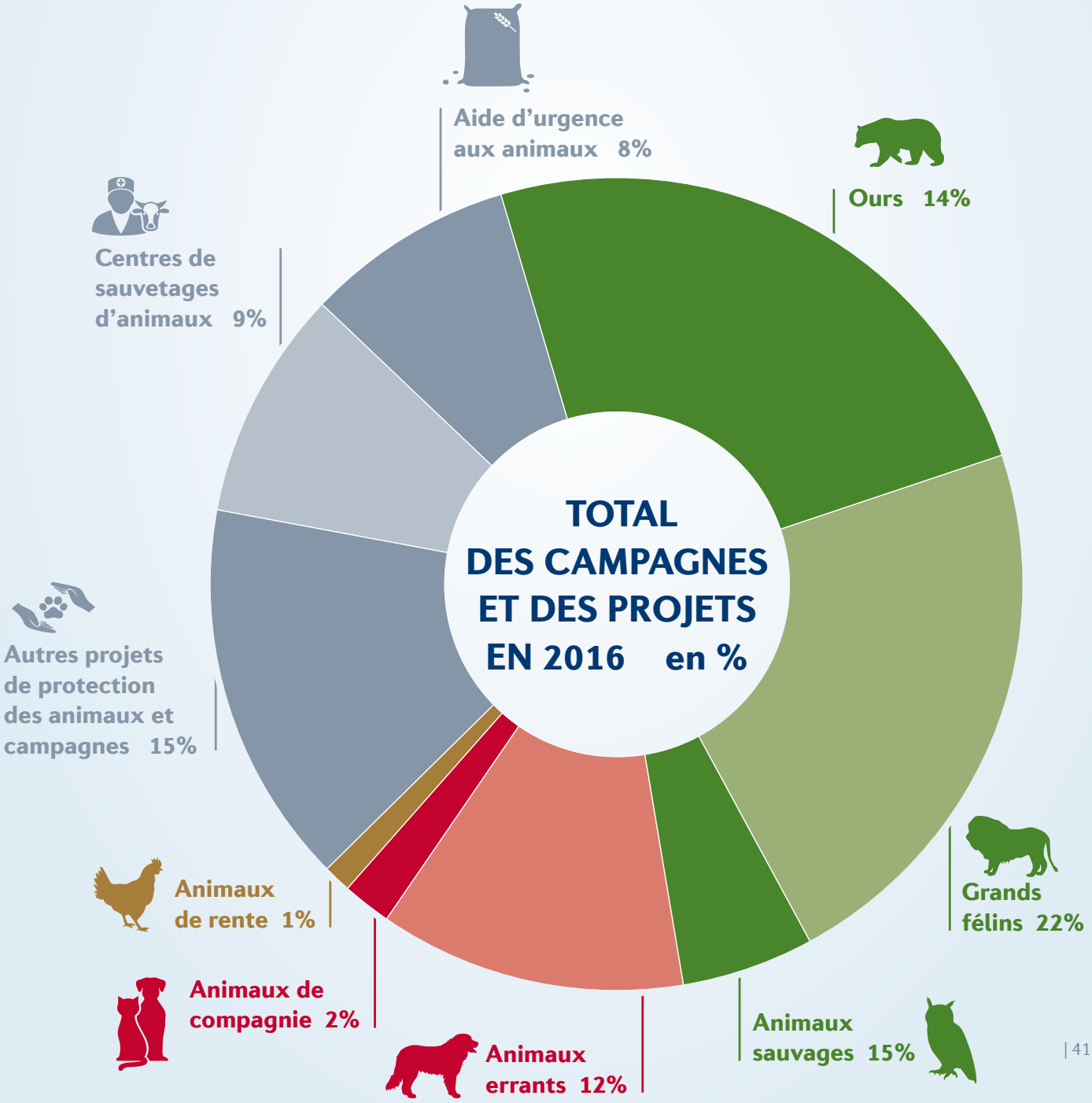

Si vous souhaitez en apprendre davantage sur le travail de QUATRE PATTES ou nous apporter votre soutien, veuillez demander de plus amples informations par téléphone au +41 43 311 80 90 ou par e-mail à l'adresse info@quatre-pattes.ch

QUATRE PATTES – Fondation pour la Protection des Animaux
Enzianweg 4 | 8048 Zurich
Tél. : +41 43 311 80 90 | Fax : +41 43 311 80 99
info@quatre-pattes.ch

quatre-pattes.ch
facebook.com/4Pfoten
twitter.com/VIERPFOTEN
youtube.com/4PFOTEN

Compte pour les dons : PC 87-237898-1

Pays avec des bureaux QUATRE PATTES

AFRIQUE DU SUD
FOUR PAWS Animal Welfare Foundation
The Green Building, Westlake Business Park 9B
Bell Crescent, Westlake 7945
office@four-paws.org.za, www.four-paws.org.za

ALLEMAGNE
VIER PFOTEN – Stiftung für Tierschutz
Schomburgstraße 120, 22767 Hambourg
office@vier-pfoten.de, www.vier-pfoten.de

AUSTRALIE
FOUR PAWS Australia
Suite 16 Level 5, 155 King St, Sydney NSW 2000
office@four-paws.org.au, www.four-paws.org.au

AUTRICHE
VIER PFOTEN – Stiftung für Tierschutz
gemeinnützige Privatstiftung
Linke Wienzeile 236, 1150 Vienne
office@vier-pfoten.at, www.vier-pfoten.at

BULGARIE
FOUR PAWS Bulgaria
8 Piroska str., fl.1, Sofia 1000
office@four-paws.bg, www. four-paws.bg

GRANDE-BRETAGNE
FOUR PAWS UK
CAN Mezzanine (2nd floor), 32–36 Loman Street
Southwark, Londres, SE1 0EH
office@four-paws.org.uk, www.four-paws.org.uk

HONGRIE
NÉGY MANCS Alapítvány
Bécsi út 120, 4th floor, 1034 Budapest
office@negy-mancs.hu, www.negy-mancs.hu

PAYS-BAS
Stichting VIER VOETERS
Oostenburgervoorstraat 162, 1018 MR Amsterdam
office@vier-voeters.nl, www.vier-voeters.nl

ROUMANIE
VIER PFOTEN Roumanie
Strada Maica Alexandra, nr. 24
Sector 1, Bucarest
office@vier-pfoten.ro, www.vier-pfoten.ro

SUISSE
QUATRE PATTES –
Fondation pour la protection des animaux
Enzianweg 4, 8048 Zurich
office@quattre-pattes.ch, www.quattre-pattes.ch

USA
FOUR PAWS International
6 Beacon Street #1110, Boston, MA 02108
info@four-paws.us, www.four-paws.us